No. 54
2014年5月1日

いい旅 Peace Green Humanity いい仲間

発行所：（株）富士国際旅行社
編集者：「いい旅いい仲間」編集委員会
〒160-0022　東京都新宿区
新宿２丁目１１－７　第33宮庭ビル４階
TEL：03-3357-3377　FAX：03-3357-3317
E-mail：henshu@fits-tyo.com
URL：www.fits-tyo.com
印刷：光陽メディア　発行部数：25,000部

宮古島、東平安名崎（宮古島観光協会・提供）

Peace Green Humanity
50th Anniversary FITS
富士国際旅行社
旅は文化
~SINCE 1964~

富士国際旅行社
50周年記念イベント

開催日：11月22日（土）
会　場：中野サンプラザ

＊詳細は、本紙「いい旅・いい仲間」８月号でお報せします。

私の平和への想い
～祖父ゆかりの地・宮古島～

聞き手・営業部　遠藤　茜

俳優　有馬 理恵 さん

ありま　りえ：俳優。俳優座所属。日本平和委員会代表理事。2013年度日本新劇俳優協会「詩と朗読 Mini Festival」観客賞授賞。2012年米国ルイビル国際映画祭最優秀ﾄﾞｷｭﾒﾝﾀﾘｰ賞受賞作品『円空　ー今を生きるー』では円空の母役で出演。2003年度文化庁新進芸術家国内研修生。「肝っ玉おっ母とその子供たち」「山彦ものがたり」「憲法ミュージカル」など多くの作品に出演しつつ、「釈迦内柩唄」をライフワークとして全国各地で主演、その数は480回を超える。劇団俳優座70周年記念６月公演「先生のオリザニン」2014年６月12日（木）～27日（金）三越劇場にて加藤剛さん加藤頼さん親子主演の舞台に出演します。
問い合わせ：劇団俳優座 Tel 03-3405-4743 http://www.haiyuza.net

俳優・有馬理恵さんが1999年から15年間にわたり主演をされている「釈迦内柩唄（しゃかないひつぎうた）」のステージは日本全国で484回を数え、内容に共感する方々によって実行委員会形式で上演されています。高校生のときにこのお芝居と出逢い、それが有馬さんの人生をかえるきっかけにもなり、現在に繋がっています。今、有馬さんがどのような平和の思いを持っていらっしゃるのかお話を伺いました。

遠藤：主演をされている「釈迦内柩唄」はどんなストーリーなのでしょうか

有馬理恵さん（以下・有馬）：死体焼き場の家業を引き継ぐことになった末娘・ふじ子の物語です。酒を呑まずにはいられなかった父、その父が山の畑いっぱいに咲かせたのは火葬場の灰で育てたコスモスだった。人の顔かたちが違うように、コスモスの花もまた、ひとつひとつ違って風に揺られて咲いている。父・弥太郎が死んだ日、ふじ子は父親を焼くカマの掃除をします。そしてふじ子の胸に、さまざまな家族の思いがよみがえってくる。二人の姉のこと、母親のこと、花岡鉱山から逃げてきた崔さんのこと……。

２面につづく

「いい旅いい仲間」　５４号
>>>CONTENTS

巻頭インタビュー
私の平和への想い　俳優・有馬理恵さん・・１～２
旅のがっこう・・・・・・・・・・・・・・・２
韓国・朝鮮の陶磁器・・・・・・・・・・・・３
ベトナムの子どもたちに絵本を贈ろう・・・・３
Book Guide・・・・・・・・・・・・・・・３
沖縄スローライフ　～本当の豊かさとは～・・・・・４
多様性と統一のハーモニー　～インドネシア訪問～・・５
イタリア料理・・・・・・・・・・・・・・・５
「タンゴ」って何？・・・・・・・・・・・・・６
浮島丸事件を考える・・・・・・・・・・・・・６
日本電波ニュース社の設立とベトナム報道・・７
連載　世界の子どもを児童労働から守りたい・・７
スタッフ募集、編集後記・・・・・・・・・・・７
日本・スイス国交樹立150周年・・・・・・・８
「ヨーロッパ・アルプス」「海外トレッキング」
　パンフレットご案内・・・・・・・・・・・８
ヨーロッパ・アルプスの旅・・・・・・・・・８
別刷「旅行特集」・・・・・・・・・・・・・P４

トラベルイヤホン始めました。

人混みや美術館などでの、ご説明や解説の際に、はっきり聞こえるイヤホンをご利用いただけます。
適用コースは、イヤホンマーク イヤホン が目印です。

◆燃油サーチャージの取り扱いについて◆

世界的な燃油高騰のため、航空会社が燃油サーチャージの徴収を継続しています。サーチャージの金額は航空会社によって異なり、2～3ヶ月に一度変更されております。このため、旅行費用とは別に、空港使用料などと共に燃油サーチャージをご請求させていただきます。詳細はお申し込み後の手続案内書面でご確認下さい。

海外旅行保険は当社ホームページでご加入を！

＊当社ホームページから海外旅行保険にご加入いただけます。（引受会社：損保ジャパン・エース損害保険）
★海外に出かける前に忘れずに、旅行の際にはぜひご利用ください。

●当社の会議室をご利用いただけます●

＊ご予約いただければ、当社で夜間や土曜日の旅行相談も可能です。　＊会議室を、旅行打ち合わせや説明会会場としてご利用いただけます。　＊ビデオ、DVD、プロジェクターなどをご利用いただくこともできます。　＊定員は約25名様です。詳しくは気軽にお問い合わせ下さい。

「釈迦内柩唄」の一幕

遠藤：この作品に出逢ったきっかけはどんなものだったのですか。

有馬：初めて観たのは高校2年生17歳、期末テストの真っ最中でした。 父には小さい頃からお芝居を色々観せてもらっていたんですが、大学を決める大切なテストだったので「今回は観ません。」というと、父は「テストよりも大事なものがあるんじゃないかい。」と言ったんです。そこまで言うなら観ようと思いました。

本場の秋田弁でごつごつしたものもあって、方言が強すぎて、関西弁に慣れている当時の私には、何を言っているのか分からない、それにも関わらずずっと涙が止まらなくて。ことばは分からなくても伝わったんです。芝居の力でしょうか。物語の中盤、ふじ子が初めて恋をして同棲までするのですが、火葬場の娘だと分かると相手に逃げられてしまう。「人の心はなしてそんなに変わるんだろうか」とつぶやくシーンがあり、私は号泣してそのまま気を失ってしまったんです。気づくと舞台は片付がはじめられていてどうやって帰ったのかも覚えていません。そこから一週間、学校に行けなくなったんです。プチ引きこもり、腰が抜けた状況でした。一週間後、祖父母に手紙を書きました。これが私の人間観、人生観を180度変えてくれるきっかけになったんです。

遠藤：どんな人生の転換期となったのでしょうか。

有馬：時代はさかのぼり、父が生まれた時代のことです。父はかつて同和地域と呼ばれたところに住んでいました。そこで父はすくすく育ち、大きくなった。一方母は全く別の場所で育ち、青年になった二人は大恋愛をします。母方の祖父母は父との結婚に猛反対しました。それで母は家出をして父と結婚し、そこに私が生まれたんです。そして私が16歳の時、母方の祖母が病気になったと聞き、初めて会いにいくことになりました。生まれて母方の祖父母に会える、どんなに歓迎されるだろうと胸躍らせていきました。ところが、祖父母は「玄関まででそれ以上入ってくれるな。」と言いました。そこからこのお芝居を見るまでの1年間、自分はこの環境から出られないのだという恐怖と憤りに苛まれて過ごしました。でも、舞台を観たとき、私より大変な環境に置かれた人たちが堂々と生きている姿が舞台上にありました。「そんなもの全部受け止めて全部消化したときに、あなた一体いま何したい？自分の人生生きなよ。」と言われたような気がしました。

遠藤：そこで自分を拒否したお祖父さんとお祖母さんに手紙を書く決心をした。

有馬：そこからでしか自分の人生は始まらないと思ったんです。今度は居間まであげてくれました。私は17歳、祖父は83歳でしたが、「どうして16年会えなかったのか、なぜ玄関まででそれ以上入るなと言ったのか。」と聞きましたが、祖父はその問いには全く答えず、戦争の話を始めたんです。満州でおこなってきた祖父の戦争体験、軍人としての自慢話でした。私にとっては恐ろしい話しばかりでしたが、さまざまな戦争中のエピソードとエピソードの間に「僕の頭の中には天使と悪魔がいてずっと悪魔が勝ち続けてたんだ。」と言って涙を流すんです。軍人としての狂気を見たように思いました。後から調べましたら、祖父は、終戦は宮古島でむかえています。当時、宮古島に乗り込んだ第２８師団、３万人の兵を率いる司令部の情報参謀が私の祖父です。

遠藤：有馬さんご自身も宮古島にいかれたそうですね

有馬：私自身、母としての息子に対する務めは、祖父の戦争責任をきちんと教えることだと思っています。それにも関わらず、私は祖父の戦争責任をほとんど知らなかったんです。GHQ裁判で戦争犯罪人B級戦犯３５年の禁固刑と重労働の判決で巣鴨プリズンに服役しているんですが、たった十年で恩赦ということばで釈放されています。私は祖父の戦犯としての罪を知る事が怖くて最近まで調べられなかった。自分のなかに戦犯の血が流れていることがものすごく怖いんです。でも母として息子となら調べられると思って、専門家の協力を得て、三年前、国会図書館に行きました。そして、アメリカのワシントン公文書館からは裁判記録が見つかりました。

遠藤：お祖父さんに関わる記録があったのですか。

有馬：宮古島の部隊にいたときにおそらく沖縄の地上戦を闘うために飛んで来た飛行機を打ち落とした。乗っていた米兵は生き残り、捕虜にして相当いじめたようです。そのうちに司令部は終戦が間もないこと、負けるだろうと察したので、自分たちがしたことを隠すためにその捕虜を殺害し、骨にしてその証拠を残さないためにその骨を台湾に送ったんですね。命令をしたのは師団長、彼は戦後すぐ自決していて参謀長は逃げている。順番的に祖父が命令を下したすべての罪をかぶったんです。初めは否認していましたが、部下も耐えきれず、自白していく。35年の禁固刑と重労働という判決でしたが、同じような罪の方々は殆ど死刑になるのです。祖父の場合、戦後２年後に裁判が行われているのですが、戦後時間が経つにつれ刑が軽くなっているようなんです。そういう時期だったので、死刑は免れたのではないかと予想します。

遠藤：実際にいかれた宮古島ではどのようなことがありましたか。

有馬：もし、祖父が死刑になって会えていなかったら私は祖父を英雄視して人生を踏み間違えていたかもしれないと思っています。祖父のしたことは許しがたいことだと思い、二年前に宮古島にわたりました。そのときに案内をしていただいて、ある戦車が埋まっている場所を教えてもらいました。当時、祖父がいた司令部は大本営が沖縄本島と宮古島が地上戦になるとふんでいるのを知っていたようです。結果的に島の周りには珊瑚礁が広がっていて浅瀬が続くので米軍の大きな船が途中までしか入って来れず宮古島は地上戦にならなかったんですね。

最終的に司令部は自分たちだけが逃げるために当時司令部がいた野原岳の地下に穴を掘り、通り抜けたところには戦車をおき、何かあったときにそこから海へ逃げようと、戦車には運転手を常駐させていたようです。あるとき、船からの攻撃で戦車が置かれている穴の上が爆破されて土砂が崩れて戦車が埋まってしまった。近くの農家の人が「助けてくれ」といううめき声を聞き、掘り出せないかと頼んだようですが、埋まってしまったものは掘り起こせないといわれ、そのままその声は途絶えてしまったそうです。

遠藤：戦車がまだ埋まったままなんですね

有馬：私は、戦車もお骨も掘り出してご遺族のもとにお返しできたらと思っています。孫の私がご遺族にお骨を返すことで祖父の戦争のひとつが終わるのではないか。そうする責任が私にはあるし、そうさせてもらいたい。もしかすると、ご遺体は今更掘り起こさないで欲しい、眠らせて欲しいと思っているかもしれない。でも、そこに戦車が埋まっていることがもし見つかったら大きなことだと思う、そんなことをしてしまったことへの反省が見えてくる、そして、息子にその歴史の意味を感じて欲しい、もう二度と繰り返さないために。

遠藤：宮古島で起こったことを伝えていくことでお祖父さんの戦争を伝えていかれると。

有馬：今、安倍内閣になって当たり前のものがどんどん切り崩されています。あの戦争はなんだったのか、と原点に戻って考え、息子とは会えずに死んでいったひいじぃちゃんの歴史をしっかり伝えたいと、母としての責任を果たす第一歩を踏み出したくてここ三年考えてきていることなんです。もし、これを読んでくれた方々の中で興味を持って下さる方がいらっしゃいましたら、宮古島の戦車とお骨の堀り出しにお知恵とお力をおかし頂きたいと思います。このプロジェクトはこれからです。

遠藤：身近なところから平和を考えて行動していらっしゃるんですね。戦後70年を前に宮古島の戦車も掘り出してあげたいですね。お忙しいところありがとうございました。

台湾遭害事件から「慰安婦」、自衛隊問題までかんがえる

宮古島　平和・交流の旅　4日間

8月24日（日）～8月27日（水）¥148,000
募集30名（最少催行10名） 添 イヤホン

①羽田 那覇 宮古島 宮古島島内見学（野原岳レーダー自衛隊基地、憲法九条の碑など）宮古島島内泊
②宮古島 伊良部・下地島見学 宮古島見学、宮古島泊
③宮古島見学（西平安名崎、東平安名崎、池間島）
④宮古南静園見学、自由行動 那覇 羽田

◇沖縄随一の美しさといわれる宮古島の海。ゆったり３連泊！
◇日本軍「慰安婦」問題と沖縄戦について地元の方のお話
◇宮古島の戦争遺跡と自衛隊基地を見学

“学び＋旅”のすすめ　～旅に学び、学んで旅する～

旅のがっこう

富士国際旅行社の提唱する「学び+旅のすすめ」が更にパワーアップ！
「旅のがっこう」を開校しました！！
入学の条件は一切ありません。どしどしご参加下さい！

※場所に記載がない場合は、富士国際旅行社会議室で行います。

●当社の会議室をご利用いただけます
＊ご予約いただければ、当社で夜間や土曜日の旅行相談も可能です。
＊会議室を、旅行打ち合わせや説明会会場としてご利用いただけます。
＊ビデオ、DVD、プロジェクターなどをご利用いただくこともできます。
＊定員は約25名様です。詳しくは気軽にお問い合わせ下さい。

靖国神社・遊就館ツアー

イヤホン

日　時：7月5日（土）10：00～16：30
講　師：長谷川順一氏（東京の戦争遺跡を歩く会平和ガイド）
檜山　紀雄氏（新宿平和委員会）
日　程：九段下交差点りそな銀行前集合 しょうけい館（戦傷病者資料館） 昼食（金大中が拉致されたホテルにてバイキング） 靖国神社・遊就館見学
参加費：8,000円

連続講座「ジャーナリストの視点で旅をする」

第1回（はじめに）：5月29日（木）18：30～20：00
第2回（取材編）：6月14日（土）14：00～17：00
第3回（まとめ）：7月10日（木）18：30～20：00
講　師：伊藤千尋さん（朝日新聞be編集部）
参加費：500円（各回）
内　容：現地にいった思い出をだれかに伝える、残す、というときに、ジャーナリストの視点が入るとまた違う見方が加わるのでは…伊藤千尋さんを講師に迎えて、ちょっとした旅の記録の残し方のヒントをご提案します。

日中韓共同編集「未来をひらく歴史」東アジア三国の近現代史

企　画：治安維持法犠牲者国家賠償請求同盟国際部
第4回：4月25日（金）18：30～20：00
第5回：5月23日（金）18：30～20：00
講　師：菅野享一氏（輪読会方式）
参加費：無料（テキスト代のみ）
内　容：日中韓三国の歴史研究者たちの共同研究を踏まえて作られた、高文献出版の「未来をひらく歴史」を使って、三国近現代史を連続学習いたします。

最新の中国事情について語る

日　時：7月17日(木) 18：00～19：30
講　師：下司 上氏（げし のぼる／元しんぶん赤旗北京支局長）
参加費：500円
内　容：下司上さんはしんぶん赤旗特派員として、北京に駐在していました。この度の学習会では、当時の体験をふまえながら、最近の中国事情について、お話しをいたします。

アメリカ　連続学習会

テーマ：アメリカ報道をどう読むか
第1回：5月30日（金）18：00～20：00
第2回：6月27日（金）18：00～20：00
第3回：7月24日（木）18：00～20：00
講　師：山崎伸治氏（しんぶん赤旗記者／元ワシントン支局駐在員）

清水 透先生 学習会

テーマ：**「文明」と「野蛮」の創出**
ー現代世界を照らしだす「新大陸」の征服
第4回：6月25日（水）18：00～
参加費：500円
内　容：現代社会に巣くう、さまざまな差別問題、その源流をたどるとスペインによる「新大陸」征服にゆきつく。スペインをはじめとする西欧諸国が、みずから文明化の担い手としての地位を維持するために必要としたのは、「野蛮」の創出であった。「文明」が生み出した「野蛮」とはいかなるものであったか。当時の野蛮観に現代文明の源流をたどる。

韓国・朝鮮の陶磁器

前・高麗博物館理事長　山田貞夫

韓国・朝鮮は、中国の影響を受けながらも、中国のそれとは明らかに違う、個性豊かな独自の陶磁器を創造しました。それ故、韓国・朝鮮とは何かを知ろうとするとき、それは、最も優れた資料となります。

朝鮮半島で本格的に陶磁器が生産され始めたのは高麗時代です。その時代を代表する陶磁は、高麗青磁と呼ばれている青磁です。仏教を時代背景にした12～13世紀がその絶頂期です。

青磁瓜形瓶、国宝94号、国立中央博物館蔵

高麗青磁は、中国の宋青磁に比べ、緑色が濃く、透明度があるのがその特徴です。高麗では、其の緑色を「翡(ひ)色(しょく)」と呼び、中国の「秘色」と区別しています。中国の古人も「翡色は天下第一」と記し、絶賛しています。色と形に気品があふれています。13世紀にはいると、中国ではあまり見られない、象嵌で模様付けをした象嵌青磁が発展しました。

朝鮮時代には、粉青沙器(プンチョンサギ)と白磁が流行します。粉青沙器は、象嵌青磁から発生しました。康津(カンジン)で青磁を作っていた陶工たちが倭寇などに追われて四方に飛散し、定着したところで、象嵌青磁の技法を用いて作り始めたのが粉青沙器です。王室でも用いられましたが、庶民対象のもので、素朴さがその特徴です。室町・桃山の茶人たちが好んだ高麗茶碗は、この粉青沙器です。文禄・慶長の役で連行してきた陶工によってはじめられた萩焼や唐津焼がその伝統を受け継いでいます。

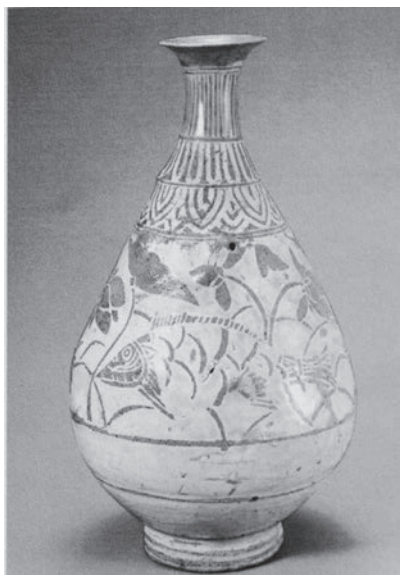
粉青沙器剥地鳥魚文壺　15世紀　国立中央博物館蔵

朝鮮白磁は、15世紀後半には官窯で生産され始めますが、文禄・慶長の役後の、17・18世紀に全盛期を迎えます。仏教を背景にした高麗人が「翡色」を好んだように、儒教を背景にした朝鮮の人たちは「白色」を好み、白磁を発展させました。色や形から、温かみが感じられ、また、自由奔放で大胆でもあります。コバルトだけで絵付けをする青画白磁が発展し、中国のような「色絵」がないのが最大の特色です。

このような韓国・朝鮮陶磁の独自性こそが最大の魅力ですが、直接作品に触れることによってその魅力を最大限堪能することができます。そこから、日韓・日朝の新しい関係が始まるのではないか、このように考え、期待もしています。

（やまだ　さだお）

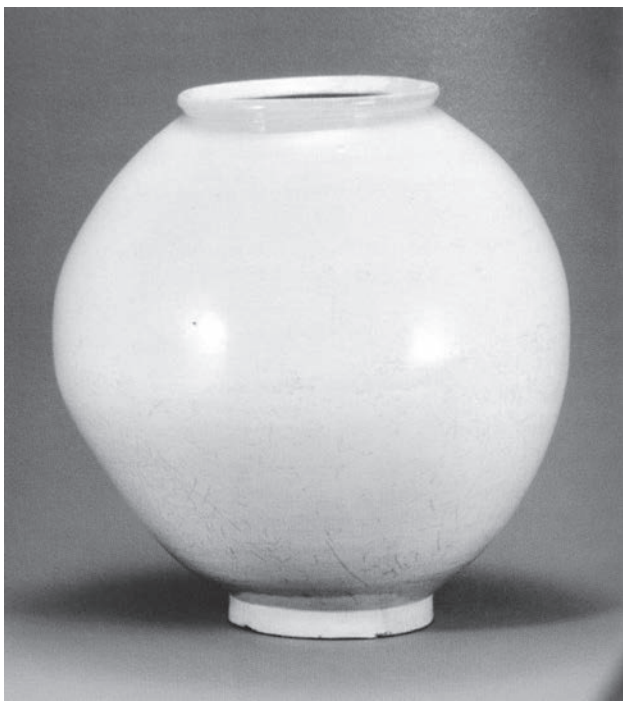
白磁月壺　18世紀　国立中央博物館蔵

ベトナム、ゾウの村の子どもたちに絵本を贈ろう！

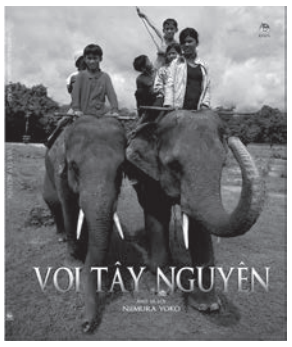

私たちの会はベトナムのアジアゾウ保護活動をしています。ゾウの住む村の子どもたちの通う小学校には図書室がありません。本を読む機会の少ない子どもたちや村人に本を贈って、ゾウや自然保護の大切さに気づいてもらう目的で「絵本寄贈プロジェクト」を立ち上げました。

ポプラ社版、新村洋子写真・文『象と生きる』がベトナム語版で『タイグェンのゾウ』となってハノイのキムドン社から出版されました。タイグェンはゾウの住む地域の地名です。

日本でこの本10冊分を一口5,000円で買い取っていただき、寄贈先に届けます。寄贈先はゾウの住む地域の子どもたちが通うＹ ＪＵＴ小学校の全家庭に1冊。この本の主な取材地ヨックドン国立公園に200冊。ダクラック省ゾウ保護センター、バンメトート市およびフエ市の市立図書館、小、中、高、大学、ツーズー病院、ベトナム友好村、ハノイ動物園、ホーチミン動物園、ベンチェ市特別支援学校などです。ご支援よろしくお願いします。

支援金送金先は
ゆうちょ銀行　10060 45639561
（名称）ベトナムノアジアゾウホゴヨックドンノモリノカイ
ベトナムのアジアゾウ保護ヨックドンの森の会
代表・新村洋子（TEL/FAX：042-201-0348）

Book Guide

ドクちゃんは 父になった
ベトちゃんドクちゃん 分離手術を支えた人たち

『ぼくは、多くの人に支えられてきた。
日本からは、資金だけでなく愛と勇気をもらった。
ーグエン・ドク（手術25周年記念式典より）』（書籍帯より抜粋）

1988年当時、日本でも一躍話題になった“ベトちゃんドクちゃん”。分離手術から今年で25年が経ちます。本書は、分離手術からドクさんの現在の暮らしまで、ホーチミン市在住の編著者が、ベトナムで書かれた本を基に翻訳し、自らのインタビューをまとめた一冊です。分離手術前から術後の経過が詳しく書かれ、当時の手術がどんなに大変なものであったか、緊張感が伝わってくる内容です。初めて明かされる、彼らの生母のこと、本当の家族のようにサポートした病院関係者、日本や世界からの支援など、感動を呼び起こします。ベトナム戦争や「ベトナム」という国についても分かりやすく書かれているので、若い世代の方にも是非読んでいただきたい本です。

野島和男：編著／高文研／1，800円（税別）

学習会

韓国のやきものの歴史と魅力

日　時：5月24日（土）　14：00～16：00
講　師：山田貞夫氏（前・高麗博物館理事長）
参加費：500円
内　容：日本でもなじみ深い青磁や白磁のみならず、先史時代の土器、貯蔵用の甕器（オンギ）まで、あらゆる韓国やきものの歴史・技法を解説した入門書が翻訳されました。今回は翻訳者・山田さんに韓国のやきものの歴史と魅力についてお話しいただきます。

高麗博物館共催企画　土器から、青磁・粉青沙器・白磁を堪能

韓国のやきものを訪ねる旅 4日間

9月中旬予定（詳細は次号で）
募集25名（最少催行15名）㊖ イヤホン
成田・関西 ✈ ソウル③ ✈ 成田・関西
◇『韓国のやきもの』訳者山田貞夫さんが同行解説
◇1年に2回しか開催されない澗松美術館の企画展を見学

学習会

中村梧郎氏 学習会

講　師：中村梧郎氏
（フォトジャーナリスト）

第1回：**6月12日（木）18：00～20：00**
テーマ：戦争とアメリカ
（アメリカが2分の1世紀にわたって引き起こしてきた戦争/プロパガンダとメディア支配/残虐兵器と核、無人ロボット兵器）

第2回：**7月31日（木）18：00～20：00**
テーマ：アメリカと日本
（米下院が2007年に行った「慰安婦問題謝罪要求決議」/TPPによる「日本売り渡し」のしくみ/集団的自衛権は集団的攻撃権）

～市民の反対運動で原発を廃炉に追い込んだ地から学ぶ～

フォトジャーナリスト・中村梧郎さんと行くアメリカ西海岸の旅

9月24日（水）～10月2日（木）9日間　¥388,000
募集30名（最少催行15名）㊖ イヤホン
成田 ✈ サンフランシスコ④ ✈ ロサンゼルス③ ✈ ①成田
◇市民の力で廃炉に追い込んだサンオノフレやランチョセコ原発周辺を見学
◇日米安全保障条約締結の関連場所を見学。平和活動家の方からお話をお聞きします。
◇第二次世界大戦時、人種差別と強制収容に苦しんだ日系アメリカ人の歴史を学びます。

サンオノフレ原発

ベトナム ダイオキシンデー ニッポン2014に参加しませんか？

今年で第4回目を迎えるベトナム枯葉剤被害者支援のこのイベントは、枯葉剤散布50周年の2011年8月10日に始まりました。これまで、さまざまな方をゲストに迎え、シンポジウムや映画の上映、ジョイントコンサートなどを通して、現在も続く枯葉剤被害について日本や世界に訴えてきました。

今年は、グェンドクさんが特別来日し、ドクさんを長年取材してきたフォトジャーナリストの中村梧郎氏との対談を予定しています。またベトナムのジョイントコンサートもお楽しみください。たくさんのご参加お待ちしております。

【日時】2014年8月10日（日）13:00～16:30
【場所】スクエア荏原　ひらつかホール　【参加費】2,000円
（東急目黒線 武蔵小山駅　徒歩10分　東急池上線 戸越銀座駅　徒歩10分）
【facebook】https://ja-jp.facebook.com/dioxin.day
※詳細パンフレットは4月下旬に完成予定です。ご希望の方は当社までお問い合わせください。

長寿の村　大宜味村を訪問

沖縄の大宜味村にお住いの幸野尭さんと三女でもある溝川さんご夫妻のご自宅を訪問しました。

編集：３名様とも東京にお住まいであったのに大宜味村に来られたきっかけは？

幸野さん：定年退職がきっかけです。東京に生まれ育ち、人生の中で住む場所というのは、自分で一回も選んでいない。いつも、あんなところが良いなと考えていたがやったことがなんです。定年を迎え、既に家はありましたが、このままではつまらないと思っていました。私は仕事で世界中をまわっていたので、良いところもたくさん知っています。初めはアフリカを考えていました。仕事で何か月もいたことがあるし。ただし孫に会えなくなるのは寂しいなと思い、外国ではなく日本にしようと思ったんです。その後家内が病気になり、体に良いところを探そうと思っている時に、長野に古民家を買って住んでいた人を訪ねてみると、これがなかなか良い所でした。古民家に興味を持ち始めた頃に、娘が沖縄で店を出しました。オープン記念のお祝いのついでに、良い物件があるか見に行きました。まだ、この頃沖縄は一つの選択肢であり、家内の故郷の宮崎も考えていました。とにかく、海の近くが前提でした。4か月後、物件を探しに沖縄へ足を運びました。希望の物件はすでに売れたものがあり、大宜味村の古家が候補に残っていました。20年間住んでいなかった古民家だったのですよ。かなり傷んでいたので、買うのはやめようと思いましたが、高台に上がってみると、目の前に海があり裏手には山がある。家を買うのではなく環境を買うのだと思い、即決しました。もう住んで11年になります。

溝川祐次さん：沖縄の高校を卒業して都内のホテルに就職しました。ある時、先輩に築地へ連れていってもらい、魚をおろすことに興味を覚えました。はじめは魚を触るとジンマシンが出たのですが（笑）。そうして、築地で働きながら夜はイタリア料理店で修業を８年間積みました。築地で奥さんと知り合い結婚しました。30歳までにお店を出したいと考えていたので、沖縄へ戻り、沖縄市で店を出しました。店の内装はほとんど手作りで、ペンキ塗りなどもしたのですよ。11年ほど営業していたのですが、沖縄市も東京みたいに忙しいところがあります。東京にいるのと変わらない生活だと考えていた時に幸野さんご夫妻が、大宜味村に引っ越してきました。行ってみると私たちより沖縄らしさを満喫していたのです。

沖縄スローライフ　～本当の豊かさとは～

溝川理佐さん：始めは大宜味村に住むなんてありえないと思っていました（笑）。きっかけは子供が出来たのが大きかったです。例えば食べ物や生活を見直しました。沖縄市だとジャスコの遊ぶ場所とかしか連れていけなく、思いっきり遊ばすことが出来なかったのです。自分達は居酒屋を経営していたので、夜間保育園にも預けていました。小学校に上がるまでにどうにか、子供の環境を優先する生活にしたいと思いました。時間の使いかたや食べ物、子供のことなど考え方が変わっていったのです。それで、店舗兼住宅を探しはじめました。恩納村や読谷村を回ったのですが、なかなか良い物件が見つかりませんでした。絶対条件は海の近くです。沖縄市での居酒屋は安さを売りにしていたのですが、１品に手間をかけることが出来ないため、食べる事を大事にしていないと思うようになっていました。田舎で手間をかけた料理を出し、ゆくゆくは調味料なども作っていきたい。そうした生活の方が豊かではないでしょうか。

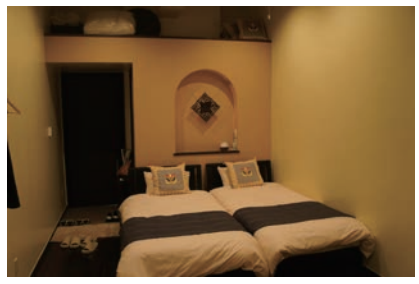

編集：本当の豊かさとは何かを考えさせられますね。

溝川祐次さん：大宜味村で500坪の畑も借りたんですよ。これから少しずつ手掛けていきます。

編集：今年の１月に宿泊とレストランを兼ねたお店がオープンされましたが、開業されるまではかなり苦労されたのでは。

溝川祐次さん：オープンするまで５年くらいかかりました。宿泊はやったことがないのですが、二人で出来る規模でまずはやっていこうと思います。どうやったら、来ていただくお客様がワクワクするのか、考えるのが楽しいです。

溝川理佐さん：大宜味村は遊びを拠点にするにはすごく良いところですよ。辺戸岬や古宇利島や沖縄美ら海水族館なども意外と近いです。目の前は海でゆったりしているし、大宜味村はハマリますよ。

編集：お部屋にテレビと時計が無いのは何故ですか。

溝川祐次さん：テレビが無い方がいっぱいお話できるし、時間がゆったり過ごせます。子供は沖縄市にいた時はテレビを見たりゲームをしたりしていましたが、今では全く見ないですね。昨日もどこに遊びにいったのか聞いたら、「穴ほって楽しかった」と言ってました（笑）。引っ越してきた当初は虫も怖がっていましたが、住んで１か月で蝶採りマスターになりました。

幸野さん：この前はヤモリやネズミも捕まえていましたよ（笑）。大人から子供まで、住むには最高のところです。何よりも海が最高!!　人の団結も強いし、皆優しい。

編集：お話を聞いて、「本当の豊かさ」とは何かを考えることができました。当社もツアーに活かしていきたいと思います。これからも素敵な沖縄スローライフをお過ごしください。

本日はありがとうございました。

海と星空の宿　WASSAWASSA

グランドオープンを記念してご招待プラン**を用意しました。**

１泊朝食付　¥7,500（2名利用時1名あたり）
（3名以上でさらに割引になります）

※2014年12月31日まで有効

〒905-1307　沖縄県大宜味村根路銘97番地
電話／FAX：0980-50-2500
Eメール：wassa@wassa-okinawa.com
ホームページ：http://wassa-okinawa.com

平塚らいてう記念館と無言館を訪ねる

日　時：7月4日（金）～5日（土）
ＪＲ新宿駅　集合・解散（別所温泉泊）
参加費：２９，５００円
内　容：長野県の静かな高原に立つ平塚らいてうの家と第二次世界大戦中、志半ばで戦場に散った画学生たちの残した絵画や作品を展示した無言館を訪ねます。らいてうの家ではスウェーデンの思想家エレン・ケイをテーマに講話が催されます。らいてうは、エレン・ケイの「恋愛と結婚」を翻訳し、その思想にひかれていきました。

2014年　平塚らいてうの会　企画

エレン・ケイの足跡を訪ねる旅　８日間

9月5日（金）～9月12日（金）¥422,000
募集25名（最少催行20名） 添 イヤホン

成田 ✈（経由）ストックホルム 🚌 ウプサラ② 🚌 モーラ② 🚌 ストックホルム② ✈（経由）①成田

◇平塚らいてうに影響を与えたエレン・ケイのゆかりの地を訪問。
◇ストランド荘でエレンケイ財団の方と懇談。
◇首都ストックホルムの散策では観光船でゆったり景色を楽しみます。

都教組の旅　学習会

アンネ・フランク　１５年の生涯

日　時：5月31日（土）１４：００～１７：００
お　話：工藤芳弘氏（都教組委員長）
参加費：５００円　　**会場**：富士国際旅行社・会議室
内　容：第二次大戦中、多感な青春時代を隠れ家で過ごし、生活を日記につづったアンネ。今年都教組では、アンネの足跡をたどる旅を企画しています。なぜ、今アンネ・フランクなのか、映画のご紹介を含めて旅の魅力をお伝えします。

都教組企画　戦後69年　戦争と子どもを考える

アンネ・フランクの足跡を訪ねる旅８日間

8月12日（火）～8月19日（火）¥446,000
募集25名（最少催行15名） 添 イヤホン

成田 ✈（経由）アムステルダム② 🚌 🚗 ハノーバー② ✈ クラクフ② ✈（経由）①成田

◇第二次大戦中、青春時代を隠れ家で過ごしたｱﾝﾈ・ﾌﾗﾝｸの足跡を訪ねます
◇隠れ家からｱﾝﾈ終焉の場となったﾍﾞﾙｹﾞﾝ・ﾍﾞﾙｾﾞﾝ収容所まで見学。
◇ｳﾞｪｽﾃﾙﾎﾞﾙｸ中継収容所、ｱｳｼｭﾋﾞｯﾂ強制収容所を見学。

ご興味のある方、どなたでもご参加ください！

アウシュビッツを訪れるポーランド　６日間

7月31日（木）～　8月5日（火）¥328,000
10月29日（水）～11月3日（月）¥298,000
12月　3日（水）～12月8日（月）¥298,000
募集20名（最少催行10名） 添 イヤホン

成田 ✈（経由）クラクフ① 🚌 オシフィエンチム② 🚌 クラクフ 🚗 ワルシャワ① ✈（経由）①成田

◇ホロコーストの象徴アウシュビッツとビルケナウを２日間じっくり見学
◇平和を学ぶ学生が集まる、NGO「国際青年交流センター」を訪問
◇クラクフ、ワルシャワを訪問！ 12月はクリスマスマーケットが開催されています

ホロコーストの歴史と戦後補償の取り組みに学ぶ

アウシュビッツとドイツ～平和と交流の旅～８日間

8月18日（月）～8月25日（月）¥386,000
募集25名（最少催行15名） 添 イヤホン

成田 ✈（経由）クラクフ① 🚌 オシフィエンチム② 🚌 ドレスデン① 🚌 ベルリン② ✈（経由）①成田

◇ホロコーストの象徴アウシュビッツとビルケナウを２日間じっくり見学
◇無差別爆撃が行われ、芸術と文化の都として復興したドレスデンを訪問
◇ベルリンでは戦後補償の取り組みに学び、現地の方と交流も（予定）

多様性と統一のハーモニー

～ASEANの源流を訪ねた旅の感動　インドネシア訪問～

ジャーナリスト　**鈴木勝比古**

写真提供：鈴木勝比古

1月下旬に「ASEANの源流を訪ねる旅」（当社主催）でインドネシアを訪問しました。赤道直下のインドネシアは雨期の真最中で、連日、激しいスコールに見舞われましたが、夜間に雨が集中し、日中はほどよい気温で、厳寒の日本から来た身には心地よいものでした。

ジャカルタの中心地にあるASEAN事務局では、ASEAN政治・安全保障局のバラ・クマル国際部長が私たちの訪問を歓迎し、来年12月21日に迫ったASEAN共同体づくりについて熱をこめて語ってくれました。日本と中国、韓国などとの領土紛争や南シナ海紛争についての質問にも「平和的に解決することが大切です」とていねいに答えてもらいました。続いて訪問した非同盟南南技術協力センターではアフマド・ロフィ副所長がスライドを使って、1955年にバンドンで開いたアジア・アフリカ会議（バンドン会議）から非同盟運動が発足し、インドネシアの提案でジャカルタにこの南南技術協力センターができたこと、発展途上国の貧困の削減、各国間の格差の削減、再生可能エネルギー開発などに貢献していることをくわしく説明してもらいました。

翌日にはジャカルタから東南へ150キロの高原都市バンドンを訪れました。バンドン会議博物館では若い女性説明員が開会式のジオラマ（立体模型）から始めて、オランダの植民地支配を脱したインドネシアがアジア・アフリカの29カ国の首脳が参加したバンドン会議を成功させたことを誇らしげに説明してくれました。

このあと、スンダ人（インドネシア第2の民族集団）の竹の楽器アンクルンを演奏する劇場で、奥の深い民族音楽を観賞しました。音階別のアンクルンを渡された外国人観光客が、指揮者の手振りの合図で打ち鳴らすことから始めて、和音の合奏も入れてオーケストラの演奏にまでこぎつける指揮者の妙技とそれに応える観光客の息の合ったアンクルン操作に感動しました。バンドン会議の会議場に掲げられたスローガン「多様性と統一」のハーモニーでした。

（すずき　かつひこ）

学習会

アセアン（ASEAN）の過去・現在・未来

日　時：5月7日（水）14：00～
講　師：鈴木勝比古氏（ジャーナリスト）
参加費：500円　**会場**：富士国際旅行社・会議室
内　容：北東アジアに緊張が強まる中で、話し合いで紛争を解決し平和共存をめざすアセアン（東南アジア諸国連合）の設立から現在までの歴史をはじめ、日本や欧米諸国との関係についても解説します。

日本AALA主催　ASEANを学び交流する

インドネシアとミャンマー訪問の旅　8日間

6月22日（日）～6月29日（日）¥255，000
募集40名（最少催行25名）（添）イヤホン

成田・関空 ✈（経由）ジャカルタ③ ✈（経由）ヤンゴン③ ✈（経由）①成田・関空

◇ジャカルタにあるアセアン本部を訪問し、アジアの平和について聞きます。
◇民主化が進むヤンゴンの国民民主連盟（NLD）本部訪問。
◇インドネシア、ミャンマーの政府機関を訪問予定。

学習会

ミャンマー　学習会

テーマ：ミャンマーの魅力と最新事情
日　時：9月4日（木）18：00～20：00
お　話：大村　哲氏（BI総研　代表）
参加費：500円　**会場**：富士国際旅行社・会議室
内　容：民政移管され、2015年に総選挙をむかえるミャンマー。現地に訪れた方より、現在までの歴史や政治経済など抱える課題、ミャンマーの魅力についてお話を聞きます。

ミャンマー（ビルマ）を訪れる旅　7日間

6月19日（木）～　6月25日（水）¥268,000
11月20日（木）～11月26日（水）¥268,000
募集25名（最少催行15名）（添）イヤホン

成田 ✈ ヤンゴン② ✈ バガン② ✈ マンダレー① ✈ ヤンゴン ✈ ① ✈ 成田

◇政治、経済、著しく変わりゆくミャンマーの現状を見る
◇ヤンゴンにて国民民主連盟（NLD）関係者との交流予定
◇日本人墓地、慰霊塔を訪問。日本軍のビルマ侵略について考える
◇「世界三大仏教遺跡」バガンの雄大な仏塔群、古都マンダレーも見学
新軍事協定にゆれるフィリピンを訪ねる

NLD本部（ミャンマー）

元ベトナム駐在員・ジャーナリスト鈴木勝比古氏同行

ベトナム戦争とドイモイをたどる縦断の旅7日間

8月17日（日）～8月23日（土）　¥214,000
募集20名（最少催行8名）（添）イヤホン

成田・関西 ✈ ハノイ② ✈ フエ② DMZ一日見学 ✈ ホーチミン市① 🚌 ツーズー病院見学 ✈ ①成田・関西

◇ベトナムの戦中・戦後を知るジャーナリストが現地へ同行・解説
◇ツーズー病院のホーチミン市平和村を訪ね枯葉剤被害者と交流
◇著しい経済発展をとげる現代ベトナムへの視点を探る
◇中部フエでは終日かけて南北を隔てた17度線の非武装地帯（DMZ）を見学

市民の力で米軍基地撤去、原発停止を遂げた国

新軍事協定にゆれるフィリピンを訪ねる旅6日間

6月2日（月）～6月7日（土）　¥228,000
募集15名（最少催行10名）（添）イヤホン

成田・関空 ✈ マニラ 🚌 スービック② 🚌 マニラ③ ✈ 成田・関空

◇米軍基地撤去して22年を迎えたフィリピンを訪問
◇基地撤去、原発稼働反対の運動に携わり、大きな役割を担った方々と交流
◇一度も稼働していない唯一内部見学ができるパターン原発を訪問

新企画　ピープルパワーに学ぶ

フィリピン～マニラ・コレヒドール島～　6日間

8月11日（月）～　8月16日（土）¥243,000
11月17日（月）～11月22日（土）¥243,000
募集15名（最少催行10名）（添）イヤホン

成田・関西 ✈ マニラ 🚌 スービック② 🚌 マニラ② 🚢 コレヒドール 🚢 マニラ① ✈ 成田・関西

◇米軍基地撤去後の現状や、世界で唯一内部に入ることができる原発を見学
◇「海上の要所」として激戦地となったコレヒドール島を訪れます
◇基地撤去、原発稼働反対の運動に携わり、大きな役割を担った方々と交流

学んだ英語を学んで現地の方と交流してみませんか

フィリピンで語学研修　8日間

11月9日（日）～11月16日（日）¥192,000
募集15名（最少催行6名）（ガ）

成田・関空 ✈ マニラ⑦ ✈ 成田・関空

◇世界で英語を話す人口が3番目に多い国で英語を学びます。
◇旅行の後半では学んだ英語を使ってフィリピンの方と交流。
◇日本から約5時間の飛行時間！初めは個人ﾚｯｽﾝを設定しています。

フィリピン、パターン原発

連載17　スローフードへのこだわりをのこす
リストランテ文流のイタリア料理

魚介と春野菜の温製サラダ
INSALATA DI MARE CALDA

材料（4人分）

魚介（やりいか、いいだこ、小だこ、えびなど）……各同量
春野菜（グリーンアスパラガス、菜の花、さやいんげん、ピーマンなど）……各適量
香味野菜（玉ねぎ、セロリ、にんじんなど）……各少量
イタリアンパセリ……1/2束
エキストラバージンオリーブ油、レモン汁、挽きたてこしょう、塩……各適量

作り方

❶鍋に水と刻んだ香味野菜を入れて沸騰させ、魚介をさっと湯がいて網にあげ、水けをきる。
❷別の鍋に水と塩を入れて沸騰させ、春野菜を火の通りにくい順に入れて下ゆでし、網にあげて水けをきる。
❸魚介と野菜を同じ大きさに切り揃える。
❹ボウルに切った魚介と野菜を入れて合わせ、刻んだイタリアンパセリ、オリーブ油、レモン汁、塩、挽きたてこしょうで調味して器に盛る。

Chef Gianluca PARDINI
Scuola Internazionale di Cucina italiana di Lucca

『タンゴ』って何？

アルゼンチンタンゴ愛好家　**大類善啓**

タンゴを愛聴していると言えば、「あなたも旧いねぇ」という言葉が返ってきそうだ。そうかと思えば、「なかなか洒落ているじゃないですか」とか、時には「藤沢嵐子というタンゴ歌手がいましたね」とか、人それぞれの答えが返ってくるだろう。言えることは何だか、時代遅れの音楽のように思われるむきが多いのである。

実際、タンゴのレコードコンサートに出ると、70代～80代の愛好家、つまり“老人”が多い。しかし彼らは決して老いてはいない。

歯切れのいいバンドネオンの響き、時に哀愁を帯びた旋律、恋人に振られた恨みを切々と歌うダミ声の歌手など、タンゴを愛好する人々の心は若いのである。周知のようにタンゴは、アルゼンチンのブエノスアイレスで生れた。１９世紀後半、ブエノスアイレスの港町ボカにヨーロッパから移民がやってきた。

当時のアルゼンチンは穀物や牛肉などをヨーロッパに輸出する豊かな国だった。そこにイタリアやスペインの貧しい人々、その後は東欧からユダヤ系の人々がやってきた。その末裔の一人が今やクラシック界の大御所、ダニエル・バレンボイムである。彼は世界的な指揮者でありピアニストとして有名だが、ロシア系ユダヤ移民の息子としてブエノスアイレスで生まれ、そこで９歳まで育っている。

当初やってきた男たちは、女が少ないのでしかたなく男同士で踊ったり、また怪しげな娼館に出入りする女と踊り、日々の不満を晴らしていた。その時、ギターを伴奏に踊った曲がタンゴだった。ヨーロッパからの音楽とキューバのハバネラ、そしてアフリカから奴隷としてやってきた黒人たちの激しいリズムなどが混交するような中から生まれたのがタンゴだった。

そんなタンゴが今、若い人たちに熱く迎えられている。その重要な要因がアストル・ピアソラの存在だ。バンドネオン奏者であり作曲家であるピアソラの作品が彼の死後、クラシック界のギドン・クレーメルやヨーヨー・マによって演奏され、多くの人々に迎えられた。「リベルタンゴ」などはテレビＣＭにも使われるほどだ。そしてもう一つ、タンゴ・ダンスの魅力がそれに輪をかけた。

クラシックにも影響を与える深い音楽的世界。妖しげなタンゴ・ダンスの魅力。そんな世界を知ったなら、タンゴの都ブエノスアイレスに旅立ってみたいと思うのは私だけではないだろう。　＜次号につづく＞(おおるい　よしひろ)

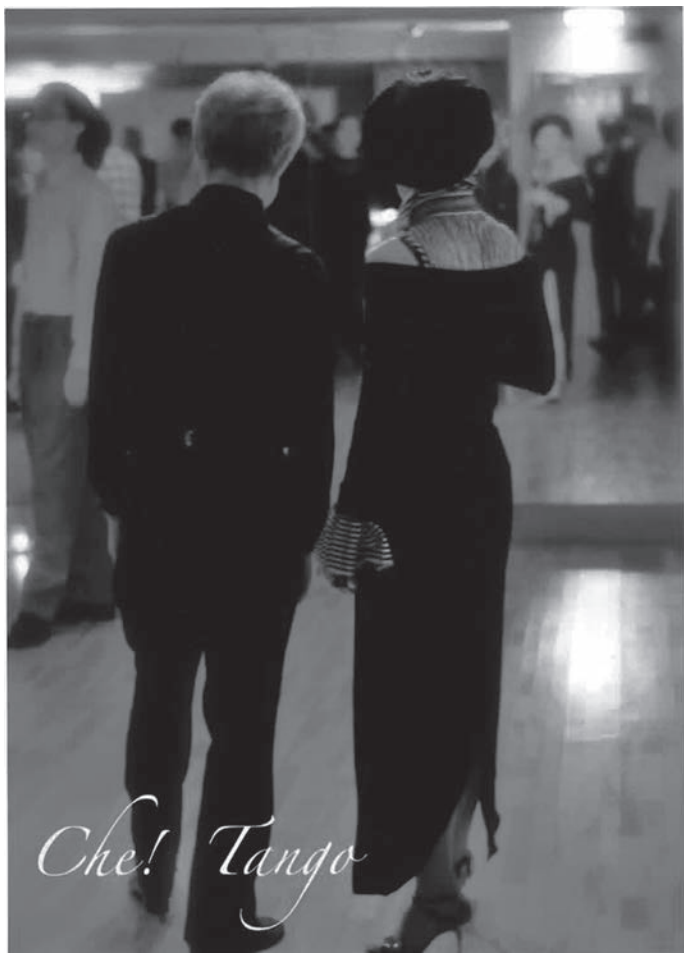

予告版　アルゼンチンタンゴを楽しむ

イグアス ブエノスアイレスの旅

タンゴショー

2015年1月予定（詳細は次号で）

◇ブエノスアイレスの代表的な観光名所を回ります。５月広場、サンマルティン広場、国会議事堂広場、コリエンテス通り、７月９日通り、タンゴ発祥の地ボカ地区など。

◇イグアス国立公園内は鉄道移動し、ガルガンタ・デ・ディアブロ駅からは、迫力ある悪魔の喉笛までの遊歩道（ほとんどが橋）が続き、悪魔ののど笛の展望台からは、非常に迫力のあるイグアスの滝の姿を間近から感じていただけます。

◇食事後ショーが始まります。タンゴダンス、タンゴの歌、楽器演奏だけのものなど、タンゴの全要素を楽しんでいただけます。

悪魔ののど笛

浮島丸事件を考える

浮島丸殉難者を追悼する会　**余江勝彦**

京都の舞鶴には、日本の歴史の象徴的な出来事があります。書物を調べ、研究して一つの説にしたのではなく、事実だったということです。

1945年8月24日午後5時過ぎ、舞鶴湾内の下佐波賀沖で海軍特設輸送艦「浮島丸」が爆発し多くの尊い生命が亡くなったという事件が起こりました。それは事故ではなく日本の歴史と深く関わりを持つ“事件”として私たちは考えます。その規模は1954年洞爺丸沈没事故に次ぐ戦後２番目に起きた事件です。

1945年8月22日午後10時ごろ、青森県下北大湊港から出港し、釜山港を目指していたが、航行中に進路を変更し、舞鶴に寄港、舞鶴湾入港直後に爆発沈没しました。乗組員、乗客549人（政府発表）が死亡しました。乗客は日本人ではなく「朝鮮の人」たちです。彼らは今のように観光に来て偶然、事故にあったわけではありません。

「浮島丸事件」から69年が経ちます。調査されず、遺骨も故郷へ帰っておりません。舞鶴市民とともに、歴史の事実を伝えることが浮島丸事件で亡くなられた方たちとの約束だと考え、「追悼集会」を今後も続けていきます。歴史の真実を求めることが日韓の友好につながり、アジアの人たちに日本は平和国家としてよみがえったことを理解していただくことだと思っています。

しかし、世界では「人の生命や幸福よりも、お金が大切」だという傾向が進み、「新自由主義」の流れがはびこり、日本もその流れの中で、歴史の真実から目を背け、明治時代から行ってきた危険な道を再び歩もうとしています。

「東学農民軍の歴史を訪ねる旅」に数年参加する中で、日本が韓国やアジアに対して何をしてきたかを自分の目と耳で感じることがいかに大切かを痛感しました。　（よえ　かつひこ）

浮島丸殉難者追悼の碑

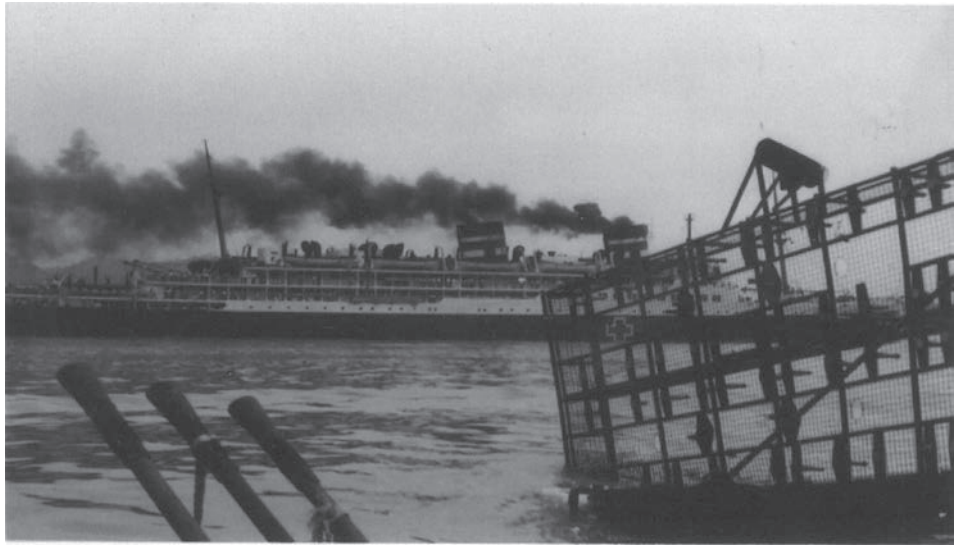
浮島丸から見たソ連からの引き揚げ船「興安丸」

中塚 明先生 講演会

『日本は朝鮮でなにをしてきたのか』
日清戦争120年・東学農民戦争120年のいまを考える

日　時：6月28日(土)14:00～16:00　**定員25名**
講　師：中塚　明氏（奈良女子大学名誉教授）
参加費：500円　**会場**：富士国際旅行社・会議室

東学農民戦争120年　中塚明先生・朴孟珠先生と行く

第9回 東学農民軍の歴史を訪ねる旅

10月18日（土）～10月23日（木）6日間　イヤホン

詳細、後日発表！
東学農民戦争120年の年、ゆかりの地を朴先生のご案内で訪ねます

第８回東学農民軍の歴史を訪ねる旅から

君島和彦先生 韓国学習会

日　時：8月30日（土）14：00～16：00　**定員25名**
テーマ：景福宮の歴史について
講　師：君島 和彦氏（元ソウル大学教授、東京学芸大学名誉教授）
参加費：５００円　**会場**：富士国際旅行社・会議室
内　容：日本近代史（日本韓国間の歴史教育比較）を研究する講師から、景福宮の歴史について詳しくお話を伺います。

「旅行ガイドにない韓国」の著者

君島和彦先生と歩くソウル 4日間

10月16日（木）～19日（日）　¥135,000
募集25名（最少催行15名）　イヤホン
各地空港 ソウル③ 各地空港
◇ソウル市内をめぐりながら、日本と韓国の歴史を学びます。
◇江華島事件の現場を見学。日本の植民地支配や歴史認識問題を考えます。
◇伝統的な韓国料理もお楽しみに。

ハノイ支局開設50周年

日本電波ニュース社の設立とベトナム報道

日本電波ニュース社　社長　**石垣巳佐夫**

日本電波ニュース社（ＮＤＮ）は1960年３月２日、日米安保条約締結反対の国民的運動を背景に設立されました。

創立者の柳澤泰雄は、戦前（1945年までの太平洋戦争）NHK報道局に勤め、終戦時は報道局副部長として日本のラジオ放送の責任者でした。有名な戦争終結をつげる、天皇の「玉音放送」を軍部の妨害から命がけで行った人として有名な人です。

戦後は戦前の権力からの干渉、検閲を排して事実に基づく報道を目指し、ＮＨＫの報道局に「放送記者」を養成したと語っていました。柳澤のそんな過去のにがい体験「検閲放送」の反省からＮＤＮを設立したと伝えられています。

NDN（日本電波ニュース社）は創立後ただちにテレビ報道を中心に活動をはじめました。ソ連邦をはじめ60年代の世界の社会主義各国とのテレビニュースフィルムの提供・交換の業務を中心に活動を開始したのです。設立して間もない1962年５月28日、柳澤がベトナム社会主義共和国のホー・チ・ミン主席との世界初のテレビインタビューに成功し日本の報道界を驚かせました。

1964年８月のアメリカによる「トンキン湾事件」のでっち上げによって緊張高まるベトナムに12月、ハノイに支局を設置（鈴木利一支局長）し、本格的なベトナム戦争報道をはじめました。なかでも、６５年２月にはじまった、北爆（北ベトナム爆撃）開始には初代ハノイ支局長　鈴木利一は山根重視カメラマンと共に１７度線の北ドンホイ市の爆撃跡を全世界にニュースフイルムを配信しました。

本格的な戦争報道の始まりでした。1969年９月全ベトナムが悲しみにくれたホー・チ・ミンの死去、1973年パリ和平協定締結で喜びに沸くハノイ、1975年サイゴン解放に至る一連の報道はアメリカ・日本・ヨーロッパのテレビで放送されました。この間取材・撮影したカラー・モノクロフィルムNEWSは2000項目以上、そしてまた多数の特集番組として放送されました。ベトナム戦争の全期間を通じて支局員はのべ15人をこえます。

支局設置５０周年を迎えたハノイ支局は、現在信頼されるベトナム人スタッフに（チャン・フイ・コンさん）よって守られています。支局の開設に尽力した柳澤泰雄は2007年８月に98歳で永眠しました。また初代支局長の鈴木利一は現在重い病で病床にあります。なお日本電波ニュース社は今年３月で創立54周年を迎えます。尚、２０１２年９月７日　ハノイの中心地で「戦時下の子供たち」をテーマに写真展が開かれました。会場は平和な生活を満喫しているハノイ市民の親子ずれで賑わいました。この写真展は大きな関心を集め、その後、ホー・チ・ミン市の戦争証跡博物館を皮切りに現在も全国を巡回展示されています。

（いしがき　みさお）

右から、柳澤、ホー・チ・ミン主席

富士国際旅行社 旅行業務スタッフ募集

Peace Green Humanity

◆正社員募集◆

＊平和・環境・福祉などテーマ性のある旅、自然・芸術・歴史にふれる感動の旅など、一緒に旅づくりの仕事をしませんか？

○職種：海外国内旅行業務全般

① 2015年３月卒業見込の方

② 2015年４月から働ける方（25歳位までの既卒者・転職希望者）

◆応募締め切り／①② 2014年５月１５日

◆❶履歴書　❷自己紹介・志望動機(自筆800字ほど)をお送り下さい。

◆**会社訪問**／随時対応いたします。

お気軽にお問い合わせください。

◆パート・アルバイト◆

○旅行業務（**事務・ＰＣ入力・デリバリーなど**）

どなたでもできる簡単なお仕事です。未経験者可。

４月頃から働ける方で

◎学生(二部学生の方歓迎)　◎30歳位までの方

◎週３日以上勤務できる方

9：30～18：00で実働５時間以上

時給：８８０円～(経験による)　交通費支給(規程による)

◆まずはお電話でお問い合わせ下さい。

最寄駅：＜ＪＲ新宿駅＞南口・中央東口より徒歩８分

＜東京メトロ丸の内線・都営新宿線・副都心線＞

新宿三丁目駅より徒歩３分

担当：総務課　柳下(やぎした)

：03-3357-3377　：yagishita@fits-tyo.com

連載

世界の子どもを児童労働から守りたい

認定NPO法人ACE（エース）　**白木朋子**

温かい季節になりました。花が咲き、緑が美しくなるのを見ると、コットンのシャツやＴシャツなど身軽な服装で公園にでかけたくなります。そんな服の原料に多く使われている綿。服以外にもタオルやシーツなど、綿に触れない日はないほどです。年間約25,000トンもの綿が世界中で作られていますが、生産量トップ３は中国、インド、アメリカ。栽培面積ではインドが世界第１位。日本に輸入される綿糸もインド産が最も多くなっています。

実はそのインドの綿の生産現場でも、多くの子どもや貧しい農家が条件の悪い中で働かされています。綿は害虫に弱く農薬をたくさん使うため、土壌や水源などの環境に負荷をかけるだけでなく、生産者の健康にも害を及ぼす危険性があります。最近は病害虫に強いとされる遺伝子組み換えの綿、特にその種の生産が盛んになり、安い労働力への需要が一段と高まっています。賃金はおとなの２分の１程度で、長期間休みなく働かされ、長年綿畑で働いていた16歳の少女が亡くなった例もありました。ACEが子どもの教育支援を行うインドのアンドラ・プラデシュ州では、女性が結婚するときに持参金を用意する習慣がありますが、貧しい家庭にとっては大きな負担となります。そこで若い女の子たちが結婚適齢期を迎える前の小学校高学年には学校を中退し、自分や姉妹の持参金を稼ぐために、労働需要が多い綿畑で働くという構図ができあがっています。

子どもが義務教育を受けずに働くことはインドの法律でも禁止されていますが、それが徹底されていないのが問題です。遺伝子組み換えの綿の生産には、米国などの巨大企業も関わっており、途上国の安い労働力で多くの利益を上げようとするビジネスが子どもの搾取を生んでいます。一方で、手頃な値段で服を手に入れたいというわたしたち消費者の行動もビジネスに影響を与えています。白い綿のやわらかいイメージとは裏腹のこの現実をみなさんはどう考えますか？　（しろき　ともこ）

●インドの綿生産地の現状やACEの活動について、詳しくはホームページをご覧ください。5/10には東京でイベントを開催します。活動を支援する募金も受け付けています。
http://acejapan.org/support/cotton/

新企画　アフリカの大自然を満喫

ケニア　サファリの旅　８日間

７月17日（木）～24日（木）¥389，000
10月　９日（木）～16日（木）¥385，000
募集10名（最少催行８名）（添）

◇日本からの添乗員と現地ガイドがお世話する安心の旅
◇テント式ロッジでゆったりとお休みいただけます
◇５回のドライブサファリをお楽しみください

アンボセリ国立公園

①	夜：成田・関西 ✈（アブダビまたはドーハ乗継）ケニア首都ナイロビへ	＜機中泊＞
②	昼：着後、ヘミングウェイが“キリマンジャロの雪”を書いた場所として有名なアンボセリへ向かいます。 ◎アンボセリではアフリカの最高峰キリマンジャロ（標高5,895m）が展望できます。	＜アンボセリ２泊＞
③	早朝：ドライブサファリ（途中、展望台に立ち寄ります）　午後：ドライブサファリ	
④	早朝：ドライブサファリ　　終了後 🚌 フラミンゴで有名なナクル湖へ	＜ナクル湖１泊＞
⑤	早朝：ドライブサファリ 終了後 🚌 ケニア、動物の種類が多いと言われているマサイ・マラ保護区へ	＜マサイ・マラ２泊＞
⑥	早朝：ドライブサファリ　午後：ドライブサファリ	
⑦	朝食後：マサイ・マラ 🚌 ナイロビ ✈	＜機中泊＞
⑧	✈（アブダビまたはドーハ乗継）成田・関西	

マサイ・マラ国立保護区

編集後記

１月にインドネシアに行く機会がありました。東南アジアに行くと大体共通する事ですが、走る車は日本車が多く、その中をバイクがひっきりなしに走っていました。その車を走らせるために、新たに高速道路が建設されるのですが、車の台数にインフラが間に合わないようで、結果としてかなりの渋滞に巻き込まれました。渋滞の多い道路では、緩和策として「3in１（スリー・イン・ワン）」という制度があり、朝と夕方に車内に３人以上乗っていないと乗り入れが禁止されている道路があります。現地の人は、禁止される道路の前で、乗車アルバイトの仕事をしているとか。一方、ジャカルタから少し郊外に出ると美しい棚田を目にしました。天国への階段のように上へ上へとどこまでも延びる棚田は、正に大地を利用した芸術のようでした。人口は２億3,000万人（世界第４位）、島も数が13,466、国土は日本の５倍、民族や言語は約300を超える多民族国家です。日本と同じように火山が多く、近年津波の被害にあったこの国に、「豊さとは何か？」をあらためて考える日でした。　（H・Y）

150th Anniversary

日本・スイス国交樹立150周年

2014年に国交樹立150周年を迎える日本とスイス。
今年は両国の絆や知られざるスイスの文化や歴史などを紹介する特別企画が数多く予定されています。
この機会にスイスの魅力を再発見してみませんか？

人と自然にやさしいスイス

古くから交通の要衝として栄えたスイス。小さな国土には、網の目のように張り巡らされた鉄道、バス路線、山上にはケーブルや登山鉄道、湖には湖船と、公共交通機関がくまなくカバーされています。ガソリン車の乗り入れを規制する「アウトフライ」の町づくりも徹底しています。大型の観光バスで移動するのではなく、地元の人の生活の足でもある、鉄道を利用した移動がスイスの旅のスタンダードです。

トンネルや鉄橋を抜けて長距離を走る6つの代表的な絶景ルート、グレッシャーエクスプレス（氷河特急）やゴールデンパスラインなども観光のハイライトのひとつ。眼前に迫る山、きらめく湖水、のどかな牧草地など、刻々と変化する車窓の風景は感動の連続です。

スイスの物語から誕生した日本の名作アニメ

スイスのイメージとして多くの人が思い出すアニメーション『アルプスの少女ハイジ』。原作となるのはスイスの女流作家ヨハンナ・シュピリが発表した「ハイディ Heidi」が原作になっています。少女を主人公に、山の美しく厳しい大自然に育まれ、子どもたちが成長していく姿を描いた物語です。『アルプスの少女ハイジ』はテレビアニメとして日本で初めて海外ロケをして製作された作品でした。原作の舞台となったのはオーストリアやリヒテンシュタインの国境に近いスイス東部のマイエンフェルト。エンガディン地方の牧歌的でなだらかな谷の風景が広がっています。アニメのなかで描かれていたスイスアルプスの豊かな自然そのままの姿が息づいています。

新

黄葉のゴールデンパスラインとレマン湖を訪ねる　9日間

10月8日（水）～10月16日（木）¥462,000

成田・関西 ✈（経由）チューリッヒ 🚌 ルツェルン① 🚌 マイリンゲン② 🚌 ツヴァイジンメン②ゴールデンパスライン 🚌 モントルー② 🚌 ジュネーブ ✈（経由）①成田・関西

◇古都ルツェルンとレマン湖畔モントルーをつなぐ景観列車ゴールデンパスラインに乗る
◇カラマツなどが色づく黄葉のハイキングを楽しむ

ハイジやカリジェの絵本の舞台へ

スイス東部エンガディンをあるく　9日間

7月22日（火）～7月30日（水）　¥464,000
8月12日（火）～8月20日（水）　¥481,000

成田・関西 ✈（経由）チューリッヒ 🚌 バッド・ラガツ① 🚌 ポントレジーナ④ 🚌 クール② 🚌 チューリッヒ ✈（経由）①成田・関西

◇ハイジやペーターの世界、絵本画家カリジェゆかりの町々へ
◇山岳画家セガンティーニの名画の舞台ソーリオやマロヤへ

「ヨーロッパ・アルプス」2014年度総合パンフレット完成しました！

＊各ツアーの詳細は総合パンフレットに掲載しておりますので、ぜひご請求ください。
アルプス担当・鈴木：alps@fits-tyo.com

＜ヨーロッパ・アルプス＞

全コース　募集12名（最少催行6名）㊝

＜健脚度の表示目安＞（1日あたり）
初級 ：　1～3時間歩行（標高差約300mの往復程度）
中級 ：　3～6時間歩行（標高差約500mの往復程度）
健脚 ：　6時間以上歩行（標高差約1000mの往復程度）

初夏の名花とアルプの春を訪ねる

スイス・アルプス6月花の旅　9日間

6月17日(火)～6月25日(水)　¥388,000
6月26日(木)～7月　4日(金)　¥390,000

成田・関西 ✈（経由）チューリッヒ 🚌 カンダーシュテーク② 🚌 レッチェンタール② 🚌 🚌 ミューレン③ 🚌 チューリッヒ ✈（経由）①成田・関西

◇いちめんの花の広がるお花畑を7箇所も訪ねる特別コース
◇秘境の谷レッチェンタールとカンダーシュテーク周辺の花畑へ

初夏のお花畑を歩く6月コース
高所の展望コースを楽しむ7、8月コース

フラワー・ハイキング　9日間

6月24日(火)～7月　2日(水)　¥383,000　満席
7月　1日(火)～7月　9日(水)　¥386,000　満席
7月　8日(火)～7月16日(水)　¥442,000
7月15日(火)～7月23日(水)　¥449,000
7月22日(火)～7月30日(水)　¥449,000
7月29日(火)～8月　6日(水)　¥449,000
8月　5日(火)～8月13日(水)　¥483,000
8月12日(火)～8月20日(水)　¥487,000
8月19日(火)～8月27日(水)　¥467,000

成田・関西 ✈（経由）チューリッヒ 🚌 ベルン① 🚌 ツェルマット③ 🚌 ミューレン③ 🚌 チューリッヒ ✈（経由）①成田・関西

◇ご家族でも初心者でも1～3時間のハイキングを楽しめます
◇6月は2000m以下の牧草地の花が満開
◇7、8月は高所の展望コース、高嶺の花の探索コースへ
◇マッターホルンとアイガー展望の2つのホテルに各3連泊

3ヶ所の山上の宿に各2連泊、朝夕の名峰を楽しむ

山上ホテル泊りハイキング　10日間

7月17日（木）～7月26日（土）　¥434,000
8月　5日（火）～8月14日（木）　¥453,000

成田・関西 ✈（経由）チューリッヒ 🚌 カンダーシュテーク① 🚌 ツェルマット周辺泊② 🚌 🚌 ベルアルプ② 🚌 🚌 グリンデルワルト周辺② 🚌 ルツェルン① 🚌 チューリッヒ ✈（経由）①成田・関西

◇1～3時間の花と展望を楽しむハイキングを7日間
◇名峰を間近に望む快適な山上の宿（2人部屋）に6泊

新

雄大なアレッチ氷河とフェー氷河の眺めを堪能する

ローヌ谷とサース谷の氷河展望ハイキング　9日間

7月22日（火）～7月30日（水）　¥437,000
8月19日（火）～8月27日（水）　¥448,000

成田・関西 ✈（経由）チューリッヒ 🚌 クール① 🚌 アンデルマット① 🚌 フルカ峠 🚌 🚌 ベットマーアルプ② 🚌 🚌 サースフェー③ 🚌 🚌 チューリッヒ ✈（経由）①成田・関西

◇ユングフラウの南面から流れだす、全長22kmのアレッチ氷河のビューポイントへ
◇ミシャベル山群とフェー氷河に囲まれたサースフェーで3連泊、3つの展望台に上る

3000m級の峠と氷河を越え山小屋3泊のトレッキング

オートルート 連続縦走　19日間

7月24日(木)～8月11日(月)　¥656,000

◇モンブランからマッターホルンへの大縦走

モンブランからスイスの谷へ峠越え

オートルート 西部コース　12日間

7月24日(木)～8月4日(月)　¥483,000

成田・関西 ✈（経由）ジュネーブ 🚌 アルジャンティエール③ 🚌 フォルクラのコル① 🚌 マルティニ① 🚌 モンフォー小屋① 🚌 プラフルーリ小屋① 🚌 ディス小屋① 🚌 アローラ① 🚌 🚌 マルティニ① 🚌 ジュネーブ ✈（経由）①成田・関西

◇3000m級の峠と氷河を越え山小屋3泊のトレッキング
◇アルジャンティエール3泊で時差慣らし、標高慣らし、足慣らし

マッターホルンをめざし5つの峠越え

オートルート 東部コース　11日間

8月1日(金)～8月11日(月)　¥519,000

成田・関西 ✈（経由）チューリッヒ 🚌 マルティニ① 🚌 アローラ① 🚌 グリメンツ② 🚌 ベラトーラ小屋① 🚌 トゥルトゥマンの山小屋① 🚌 🚌 ランダ① 🚌 ツェルマット② 🚌 チューリッヒ ✈（経由）①成田・関西

◇3000m級の5つの峠を越える縦走トレッキング
◇名峰を望む谷置くの村と3つの山小屋に泊まる

ネパール　ブータン　Land of Happiness

ゆっくり・のんびり、そして安全なトレッキング

富士国際旅行社のヒマラヤトレッキング

2014年秋～2015年夏シーズン版

保存版

海外トレッキング 総合パンフレット

7月初旬お届け 無料贈呈

初めてのヒマラヤへ！

パンフレットは前期版（参考掲載）

山歩きの初心者から、縦走登山のベテランまで、ネパールとブータンのヒマラヤを中心にして、自然を満喫する多彩なプランを満載したパンフレットを差し上げます。

海外トレッキングは夢ではありません

当社のツアーは長年の経験をベースに、ゆっくり・のんびり・安心のツアーを特にアクティブ・シニアの皆様を中心にお勧めしています。まずはパンフレットをお手元にして夢を膨らませませんか？

●パンフレットご希望の方は、下記内容を添えてご請求ください。
氏名・年令・郵便番号・住所・電話番号・Eメールアドレス（お持ちなら）

担当・中野：nakano@fits-tyo.com　予約受付中
ヒマラヤ専用ホームページ：http://www.fits-tyo.com/himalayas/

ネパール・エベレストエリア

ブータン・カルチュアツアー